

EMNERAPPORT – INSTITUTT FOR BIOMEDISIN

ANNUAL EVALUATION REPORT – DEPARTMENT OF BIOMEDICINE

Emnekode: <i>COURSE CODE:</i>	FARM280	Semester / år:	Høst 2021
Emnenavn: <i>COURSE NAME:</i>	<i>Menneskets fysiologi</i>	SEMESTER / YEAR:	
Emneansvarlig: <i>COURSE COORDINATOR:</i>	Marion Kusche-Gullberg	Godkjent:	Undervisningsleder IBM 10.01.2022
Rapporteringsdato: <i>DATE OF REPORT:</i>	10.01.2022	APPROVED: (admin.)	

INNLEDNING / INTRODUCTION:

Kort beskrivelse av emnet, inkl. studieprogramtilhørighet. Kommentarer om evt. oppfølging av tidligere evalueringer.

SHORT COURSE DESCRIPTION, INCLUDING WHICH STUDENTS/CANDIDATES MAY ATTEND. COMMENTS TO CHANGES BASED ON PRIOR EVALUATIONS.

Menneskets fysiologi (10 sp) er et obligatorisk emne for studenter på integrert masterprogram i farmasi (MATF-FARM). Fra høsten 2020 har emnet også vært et tilbud til studenter på sivilingeniørstudiet i Medisinsk teknologi (5MAMN-MTEK). Det var i tillegg en student på masterprogram i nanoteknologi (BAMN-NANO) som var oppmeldt til emnet dette semesteret, men som ikke møtte til eksamen.

Målet er at studentene skal opparbeide seg kompetanse slik at de kan definere grunnleggende fysiologiske begrep, gjøre greie for mekanismene for de ulike kroppsfunksjonene og kunne forklare hvordan reguleringsmekanismene kan opprettholde og evt. gjenopprette likevekt og funksjon.

Undervisningen er samundervisning med to andre emnekoder; NUTRFYS (15 sp) og OD2FYS (15) sp. Disse emnene er obligatoriske inn i sine respektive studieprogram; NUTRFYS for bachelorstudenter i Human ernæring (BAMD-NUHUM, 34 studieplasser), og studenter på studieretningen Human ernæring under Masterprogram i ernæring (MAMD-NUHUM, 10 studieplasser) og OD2FYS for studenter på integrert masterprogram i odontologi (MAOD-ODONT, 48 studieplasser). Uttelling i studiepoeng er ulik da FARM280 ikke har de praktiske kursene som de andre studentgruppene har. All fellesundervisning er den samme.

Av praktiske hensyn får alle studentgruppene informasjon, meldinger og tilgang til filer, evt. videoseminar etc. via emnesiden for odontologistudentene på Mitt UiB (<http://mitt.uib.no>).

For emnebeskrivelse, se <http://uib.no/emne/FARM280>

For tidligere emnerapporter, se <https://kvalitetsbasen.app.uib.no/popup.php?kode=farm280>

I forrige emnerapport for emnet var det satt opp følgende mål for dette semesteret:

Om det blir digitale forelesninger høst 2021 anbefaler jeg flere Zoom-møte med studentene med mulighet for studentene å spørre underveis.

Det er ønskelig at begynne en uke tidligere i høstsemesteret, så at timeplanen blir mindre kompakt og for å gi mer tid til studentene å fordøye innholdet i forelesningene.

Gi bedre info om muligheten å bruke ulike språk i Inspira under eksamen.

Endring i gjennomføring på grunn av utbruddet av COVID-19 (koronavirus) 2020:

- Omlegging til digital undervisning også i høstsemesteret 2021.
- Imidlertid gikk eksamen tilbake til skoleeksamen i eksamenslokaler og ordinær karakterskala (A-F).

STATISTIKK / STATISTICS (admin.):

Antall vurderingsmeldte studenter:		52	Antall studenter møtt til eksamen:				45
<i>NUMBER OF CANDIDATES REGISTERED FOR EXAMINATION:</i>			<i>NUMBER OF CANDIDATES ATTENDED EXAMINATION:</i>				
	Farmasi	24	Farmasi		21		
	Medisinsk teknologi	27	Medisinsk teknologi		24		
	Nanovitenskap	1	Nanovitenskap		-		
Karakter- skala GRADING SCALE	«A-F»	A:	B:	C:	D:	E:	F:
		-	5	8	14	12	6

KOMMENTARER TIL KARAKTERFORDELINGEN / COMMENTS TO THE STATISTICS:

Emnerapporten utarbeides når sensuren etter ordinær eksamen i emnet er klar. For muntlige eksamener er da resultatfordelingen endelig, men for skriftlige eksamener kan endelig resultatfordeling avvike noe om evt. klagebehandling ikke er fullført.

THIS REPORT IS PREPARED AFTER ORDINARY EXAMINATION. FOR ORAL EXAMS, THE RESULTS ARE FINAL, FOR WRITTEN EXAMS, THE FINAL GRADING DISTRIBUTION MAY DIFFER SLIGHTLY IF CANDIDATE COMPLAINTS/APPEALS HAVE NOT BEEN PROCESSED.

Farmasistudentene (FARM) og medisinsk teknologi studentene (MTEK) følger samme undervisning i FARM280. FARM gjorde det bra på eksamen med et gjennomsnitt på C og med færre studenter som ikke besto eksamen enn 2019. 2020 var det B/IB, resultatfordelingsrapporten gir mest mening når det er når det sammenlignes med A-F, 2019. MTEK fikk dårlige karakterer på eksamen med et gjennomsnitt på E. MTEK studentene mangler basiskunnskap i cellebiologi og anatomi. Dette er bakgrunnskunnskaper som er nødvendig for å følge fysiologiemnet.

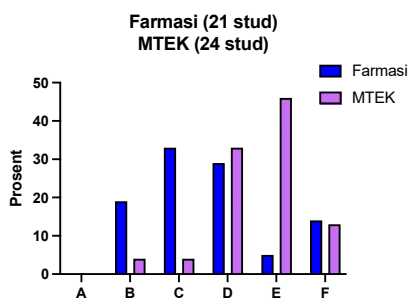

SAMMENDRAG AV STUDENTENE SINE TILBAKEMELDINGER / SUMMARY OF EVALUATIONS GIVEN BY THE STUDENTS

Spørreundersøkelse via Mitt UiB, annen evaluering, tilbakemelding fra tillitsvalgte og/eller andre.

COURSE EVALUATION ON MITT UIB, OTHER EVALUATIONS, RESPONSES FROM THE STUDENT REPRESENTATIVES AND/OR OTHERS.

Emneevalueringen ble gjennomført ved bruk av SurveyXact som verktøy. Undersøkelsen var satt opp til å være anonym slik at ingen i etterkant kan se hvem som har svart hva.

Individuell e-post med informasjon om, og lenke til, undersøkelsen, gikk ut til 52 studenter den 29. november 2021. E-postlisten var hentet fra Felles Studentsystem (FS) med utplukk på uib-adressene til de undervisningspåmeldte studentene på studieprogrammene. Disse adressene ble valgt da det er disse som er en forutsetning for at studentene skal kunne nytte datatjenestene ved UiB.

Spørreundersøkelsen var lagt opp med noen spørsmål der studentene ble bedt om å gi sine vurderinger på en skala, mens andre ba om tilbakemeldinger og innspill med studentenes egne ord. Spørsmålene som åpnet for fritekstsvar var frivillig å besvare, mens de andre var satt opp slik at de måtte velge noe for å komme videre. Studentene ble bedt om å komme med tilbakemeldinger på emnet som helhet, og på de enkelte lærerne de hadde hatt gjennom undervisningsperioden. De ble også bedt om å vurdere egen deltakelse og innsats, samt eget læringsutbytte sett i lys av læringsutbyttebeskrivelsen for emnet, jfr <http://uib.no/emne/FARM280>

Med tanke på den pågående pandemien ble alle instituttets studenter spurt følgende spørsmål:

«Hvordan har digitale undervisningsformer og restriksjoner på fysisk undervisning påvirket din læring og din studietilværelse? Nevn gjerne både negative og positive erfaringer.»

Automatisk påminning gikk ut den 10. og 13. desember til de (hhv 50 og 45) studentene som ikke hadde svart til dess. Da undersøkelsen stengte den 15. desember, var det 19 studenter (37 %) som hadde gjennomført hele eller deler av undersøkelsen.

Samlet status

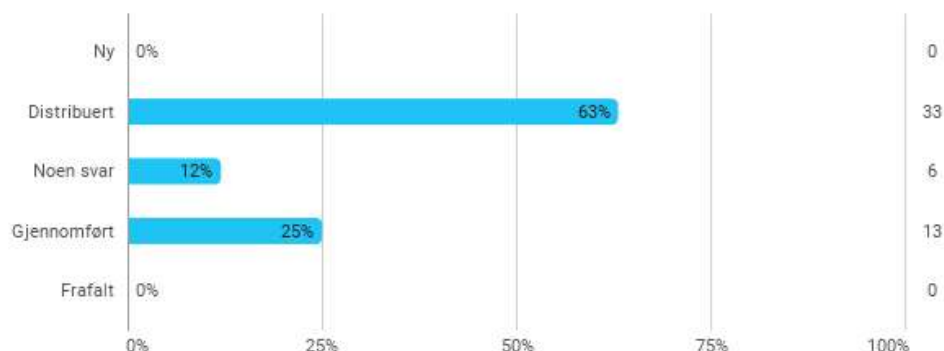

Svarprosent mellom studieprogrammene fordelte seg slik:

Hvilken studentgruppe tilhører du?

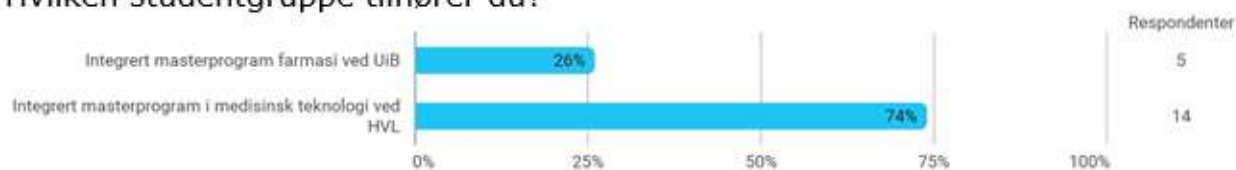

RESULTATER:

Da undersøkelsen stengte, var det 13 studenter som hadde fullført hele undersøkelsen. Flertallet av de som svarte var MTEK-studenter. 5 FARM og 14 MTEK fullførte hele eller deler av spørreundersøkelsen.

Hvordan vurderer du det faglige innholdet?	Hvordan vurderer du det pedagogiske nivået i dette emnet?	Hvordan vurderer du arbeidsmengden i emnet?	Hvordan vurderer du organiseringen av emnet?	Er fornøyd med egen arbeidsinnsats	Har jobbet jevnt og systematisk med studiene
Passe	Godt	Passe	God	Helt enig	Helt enig
Passe	Godt	Passe	God	Helt enig	Helt enig
Passe	Godt	For mye	God	Helt enig	Helt enig
Passe	Godt	For mye	Passe	Helt enig	Enig
For komplisert	Godt	For mye	Passe	Enig	Enig
For komplisert	Passe	For mye	Passe	Enig	Enig
For komplisert	Passe	For mye	Passe	Enig	Enig
For komplisert	Passe	For mye	Passe	Enig	Enig
For komplisert	Dårlig	For mye	Passe	Enig	Enig
For komplisert	Dårlig	For mye	Passe	Enig	Enig
For komplisert	Dårlig	Alt for mye	Dårlig	Enig	Enig
For komplisert	Dårlig	Alt for mye	Dårlig	Enig	Enig
For komplisert	Dårlig	Alt for mye	Dårlig	Enig	Enig
For komplisert	Dårlig	Alt for mye	Dårlig	Enig	Enig
Alt for komplisert	Dårlig	Alt for mye	Dårlig	Enig	Ikke mening
Alt for komplisert	Dårlig	Alt for mye	Dårlig	Ikke mening	Ikke mening
Alt for komplisert	Alt for dårlig	Alt for mye	Dårlig	Uenig	Ikke mening
Alt for komplisert	Alt for dårlig	Alt for mye	Alt for dårlig	Uenig	Uenig
Alt for komplisert	Alt for dårlig	Alt for mye	Alt for dårlig	Uenig	Uenig

Hvordan vil du si at læringsutbyttet ditt har vært?	Eksamensoppgavene: spiller det innholdet i undervisningen?
Svært godt	Helt enig
Svært godt	Enig
Godt	Enig
Godt	Enig
Godt	Enig
Godt	Ikke mening
Godt	Ikke mening
Passe	Ikke mening
Passe	Ikke mening
Passe	Ikke mening
Dårlig	Ikke mening
Alt for dårlig	Uenig
Alt for dårlig	Uenig
	Uenig

Svarprosenten fra farmasistudentene var for lav. Flertallet av studentene som svarte er studenter ved MTEK. Dette var andra året for MTEK har dette emne og emnet ble vurdert som svært krevende for 10 poeng.

Studentenes tilbakemeldinger:

Forelesninger:

Varierte tilbakemeldinger, det faglige innhold og pedagogisk nivå og organisering av emnet ble vurdert til passe eller for komplisert/dårlig av de som svarte. Spennende og relevant fag, men arbeidsmengden ble vurdert til for mye. Denne kritikken går igjen hvert år. Disse studentene har andre krevende fag parallelt. Det, sammen med at studentene ikke har laboratoriekursene, gjør at fysiologifaget blir krevende. Foreleserne fikk stort sett veldig bra omtale, mange flinke forelesere, men også noen forelesere som går litt fort gjennom stoffet, eller har uoversiktlige video og notater. MTEK studentene opplevde at de ikke har forkunnskaper til å følge med forelesningen og ønsket flere ordforklaringer. De ønsket også mer sammendrag av hva som er pensum. De fleste av studentene som svarte syntes ikke at forelesninger i

nervesystemets anatomi (8 timer tilbud for FARM280) var nyttige eller til hjelp. Foreleseren i nevrofysiologi forklarte dette godt.

Eksamen: Varierende tilbakemeldinger flere studenter mente eksamen grei. Andre at eksamensoppgavene krevde for mye detaljkunnskap og ikke testet helhetsforståelsen.

Læringsutbyttet: Flere av studentene som svarte syntes at læringsutbyttet var godt. Klager fra MTEK studenter: syntes det var vanskelig å få overordnet forståelse, og manglet helhetlig overblikk av innholdet. Noen ønsket innleveringer i emnet.

Om digitale undervisningsformer og restriksjoner på fysisk undervisning: Noen av studentene likte video forelesningene med mulighet å se videoene flere ganger og når det passet studenten best. Negativt: Tungt å høre på alle forelesninger, det blir passivt, dårlig læring og vanskelig å følge timeplanen.

Faglæreres kommentarer:

Zoom forelesninger: introforelesning og spørretimer underveis etter hvert fullført tema og i slutten av semesteret. Får å ha mer kontakt med studentene og gi studentene mulighet å spørre og lærere mulighet å gå gjennom vanskelige tema hadde vi flere spørretimer (ZOOM) underveis. Dette også for å stimulere studentene til å følge timeplanen. Få studenter møtte opp til spørretimene underveis og i slutten av semesteret. Kurset har flere studentgrupper så jeg vet ikke hvilke studenter som var med på ZOOM-forelesningen/spørretimene men av omtrent 140-150 studenter var det bare 25-40 studenter som deltok på spørretimene. Vi hadde også quizer og øvingsoppgaver (Mitt UiB). Alle foreleser hadde chat/diskusjonsforum. Chatten blev lite brukt av studentene.

De studenter som ikke gjorde godt på eksamen, manglet ofte forståelse og at sette in svaret i riktig sammenheng. Emnesansvarlig har tatt opp eksempel på gamla eksamensbesvarelser og sammen med studentene diskutert hva som var feil og hva som manglet for et fullgodt svar. Det kommer vi å fortsette med neste semester.

MTEK studentene opplevde emnet som krevende og at de manglet forkunnskaper. FARM280 er et veletablert emne hos oss, og er samundervisning med emner som tilbys ernærings-, og odontologistudenter, og det er ikke mulig å gjøre tilpasninger for andre studentgrupper.

EMNEANSVARLIG SIN EVALUERING OG VURDERING / EVALUATION AND COMMENTS BY COURSE COORDINATOR:

Faglæreres vurderinger av emnet. *TEACHER COMMENTS.*

Eksempel: Kommentarer om praktisk gjennomføring, undervisnings- og vurderingsformer, evt. endringer underveis, studieinformasjon på nett og Mitt UiB, litteraturtilgang, samt lokaler og utstyr.

EXAMPLE: COMMENTS ABOUT PRACTICAL IMPLEMENTATION, TEACHING AND ASSESSMENT METHODS, IF NECESSARY. FUTURE CHANGES/CHANGES IN PROGRESS, STUDY INFORMATION ON THE INTERNET AND MITT UIB, LITERATURE ACCESS, LOCALES AND EQUIPMENT.

Studieinformasjon: På Mitt UiB, introduksjonsforelesning (ZOOM) med gjennomgang av emnet og opplegget med digitale video-forelesninger. Video-forelesningene var i stort sett tilgjengelige i den rekkefølgen som var satt i timeplanen og tilgjengelige fram til eksamen. Spørretimer (ZOOM) underveis etter hvert fullført tema og i slutten av semesteret. (PDF av forelesning samt tekst dokument).

Litteraturtilgang: På Mitt UiB: informasjon om pensum, anbefalte lærebok, forelesningsnotater, forelesningsvideoer, quizer, og oppgaver for selvstudium.

MÅL FOR NESTE UNDERVISNINGSPERIODE – FORBEDRINGSTILTAK / PLANNED CHANGES FOR THE NEXT TEACHING PERIOD – HOW TO BE BETTER:

Kritikken, som gjentar seg hvert år er at pensum er for stort. For bedre forståelse for emne, få flere studiepoeng og få mer frigjort tid være det ønskelig at FARM280 studentene har labbkurs i fysiologi, totalt 15 poeng. Undervisningen er samundervisning med flere studentgrupper noe som gjør timeplanen til en utfordring. Vi håper vi kan begynne en uke tidligere i høstsemesteret, så at timeplanen blir mindre kompakt for å gi mer tid til studentene å fordøye innholdet i forelesningene.

FS – resultatfordeling (graf) / FS – DISTRIBUTION OF GRADING (GRAPH):

FOR ALLE STUDENTENE:



FS580.001 Resultatfordeling

Eksamen: FARM280 0 SK 2021 HØST

Menneskets fysiologi - Skriftlig prøve

Karakterregel: A-F eller Bestått/ikke bestått

10,0sp

	Totalt
Antall kandidater (oppmeldt):	52
Antall møtt til eksamen:	45
Antall bestått (B):	39
Antall stryk (S):	6 13%
Antall avbrutt (A):	0
Gjennomsnittskarakter:	D
Antall med legeattest (L):	0
Antall trekk for eksamen (T):	0

Karakter	Antall
E	12
D	14
C	8
B	5
A	0

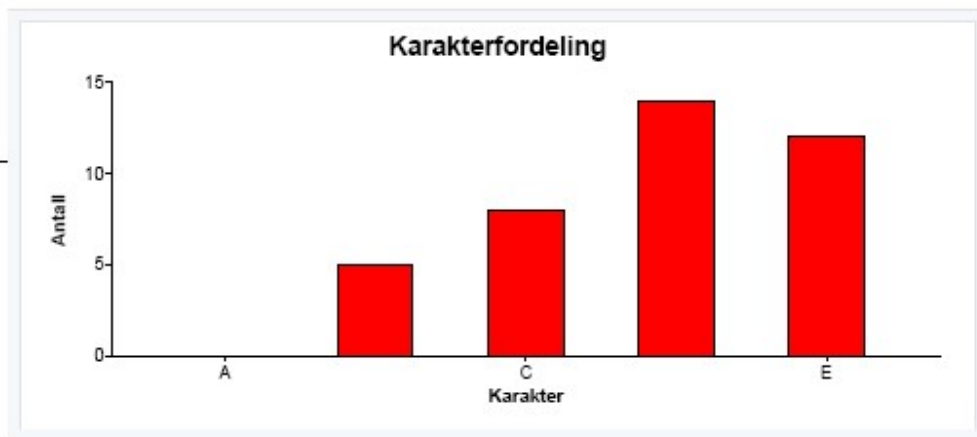

FOR HVER STUDENTGRUPPE:



FS580.001 Resultatfordeling

Eksamen: FARM280 0 SK 2021 HØST

Menneskets fysiologi - Skriftlig prøve

Karakterregel: A-F eller Bestått/Ikke bestått

10,0sp

MATF-FARM Integrert masterprogram i farmasi 2019 HØST

	Totalt
Antall kandidater (oppmeldt):	24
Antall møtt til eksamen:	21
Antall bestått (B):	18
Antall stryk (S):	3 14%
Antall avbrutt (A):	0
Gjennomsnittskarakter:	C
Antall med legeattest (L):	0
Antall trekk før eksamen (T):	0

Karakter	Antall
E	1
D	6
C	7
B	4
A	0

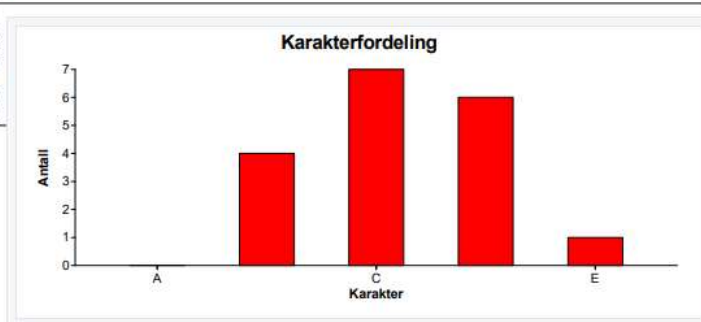

FS580.001 Resultatfordeling

Eksamen: FARM280 0 SK 2021 HØST

Menneskets fysiologi - Skriftlig prøve

Karakterregel: A-F eller Bestått/Ikke bestått

10,0sp

5MAMN-MTEK Integrert masterprogram i medisinsk teknologi (sivilingeniør) 2020 HØST

	Totalt
Antall kandidater (oppmeldt):	26
Antall møtt til eksamen:	23
Antall bestått (B):	20
Antall stryk (S):	3 13%
Antall avbrutt (A):	0
Gjennomsnittskarakter:	D
Antall med legeattest (L):	0
Antall trekk før eksamen (T):	0

Karakter	Antall
E	11
D	7
C	1
B	1
A	0

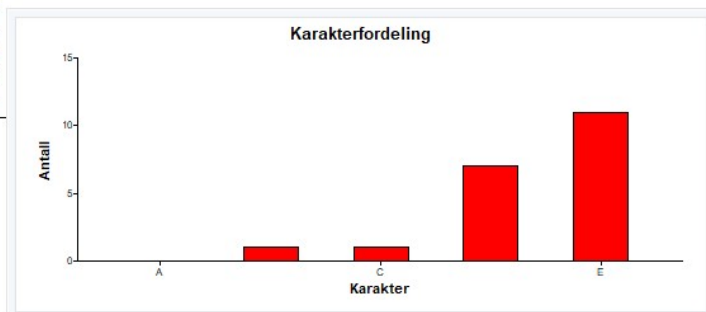

Kommentar:

I figuren over vises bare resultater for studenter som var oppe til eksamen etter normert tid i utdanningsplanen.